





Agaves groeien vrij traag en bloeien pas na vele jaren. Op dat moment groeit een (in verhouding met de plant) zeer grote stengel uit de plant waar bovenaan een groot aantal kleinere bloemen uitgroeien. Na de bloei sterft de agave af.





Agaves zijn door de mens gekweekt als gebruiksplant onder andere voor de vezels die in de stevige bladeren zitten en als bron voor gegiste dranken (pulque). In Spanje maakt men uit de pulque de sterke drank mescal.





Een plaatselijke boer heeft wel een heel originele afsluiting gemaakt. Hij heeft de boven- en onderzijde van vaten verwijderd en gebruikt dit voor zijn afsluiting.





Men doet er alles aan om het leven van de lynx zo aangenaam mogelijk te maken. Op regelmatige afstanden wordt er een kader, vervaardigd uit betonijzer, verwerkt in de afsluitingen zodat de lynx een gemakkelijke doorgang heeft.





We komen weinig wandelaars tegen in dit gebied. Af en toe wel een enkeling of een klein groepje met de mountainbike.





Het is hier zo rustig dat een boer zijn paarden laat grazen naast de weide, op de openbare weg.





Gisterenavond ben ik Jan (links op de foto) met de auto gaan afhalen in Jaén. Jan was een trekking aan het doen in de Sierra de Cazorla maar wil nu enkele dagen uitrusten en zal dan ook enkele dagen bij ons verblijven. Vandaag heeft Jan genoten van een rustdag.



Zaterdag 25 maart 2017

- Van : Dehesa de Las Yeguas 360 m
- Naar : Baños de la Encina 400 m
- Afstand : 12 km
- Stijgen : 350 m
- Dalen : 350 m
- Duur : 3 uur

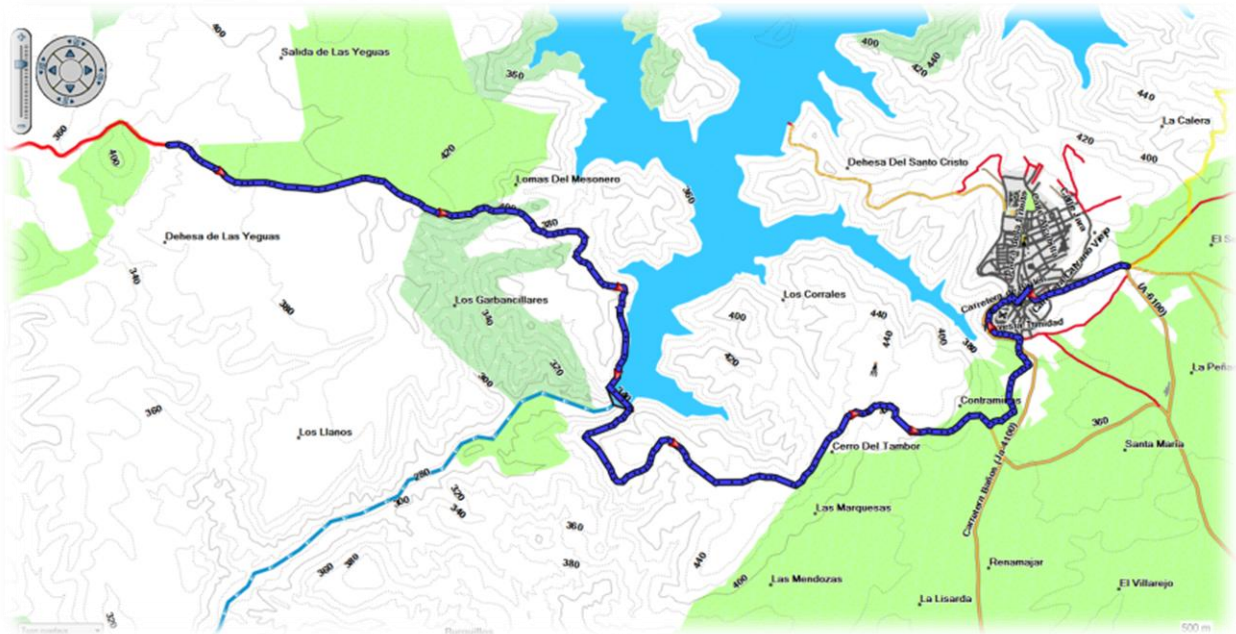



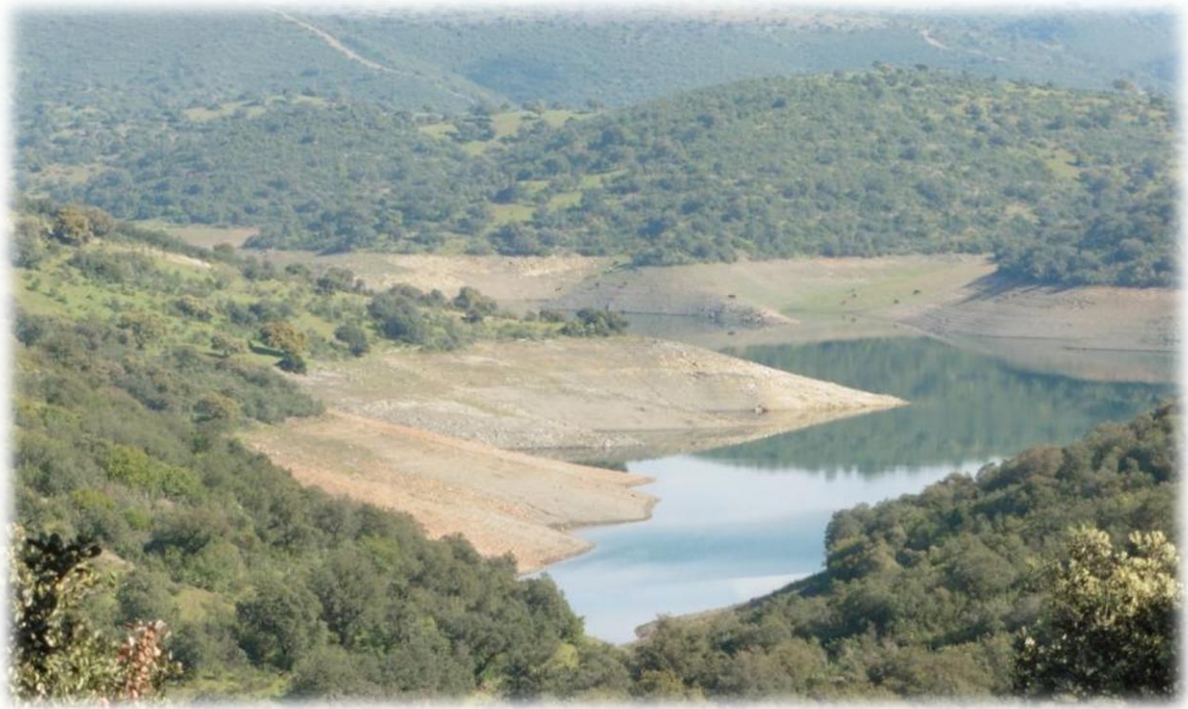

Ik breng Jan, 's morgens, op zowat 20 km van onze vakantiewoning, op de GR 48. Jan kan dan dit gedeelte alleen doen tot aan de woning. Hij kan immers niet mee met de groep omdat er nu eenmaal maar 5 personen in een auto kunnen.





Het stuwmeer van Rumblar werd aangelegd voor de productie van elektriciteit. In de omgeving van het meer huist de zeldzame zwarte ooievaar die een uitzonderlijke bescherming geniet.



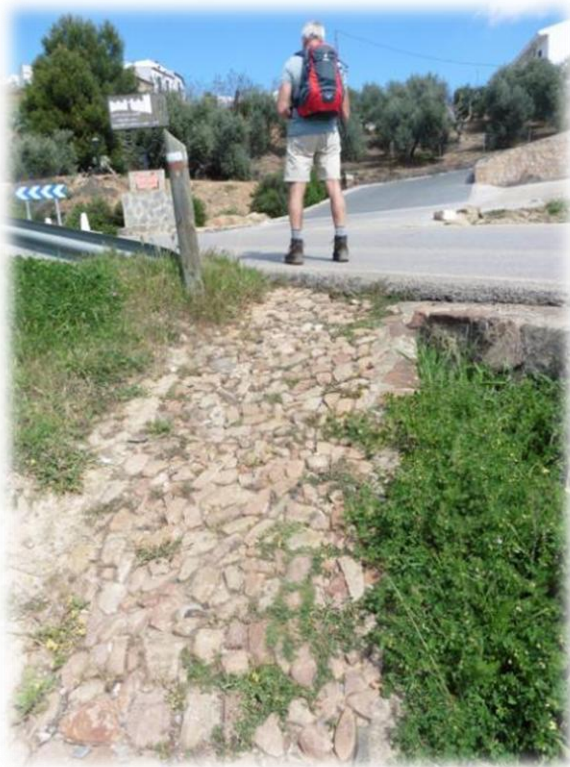

Langs een originele perfect bewaarde romeinse weg van ongeveer 200 meter lengte bereiken we ons eindpunt voor vandaag, het dorpje Baños de la Encina.



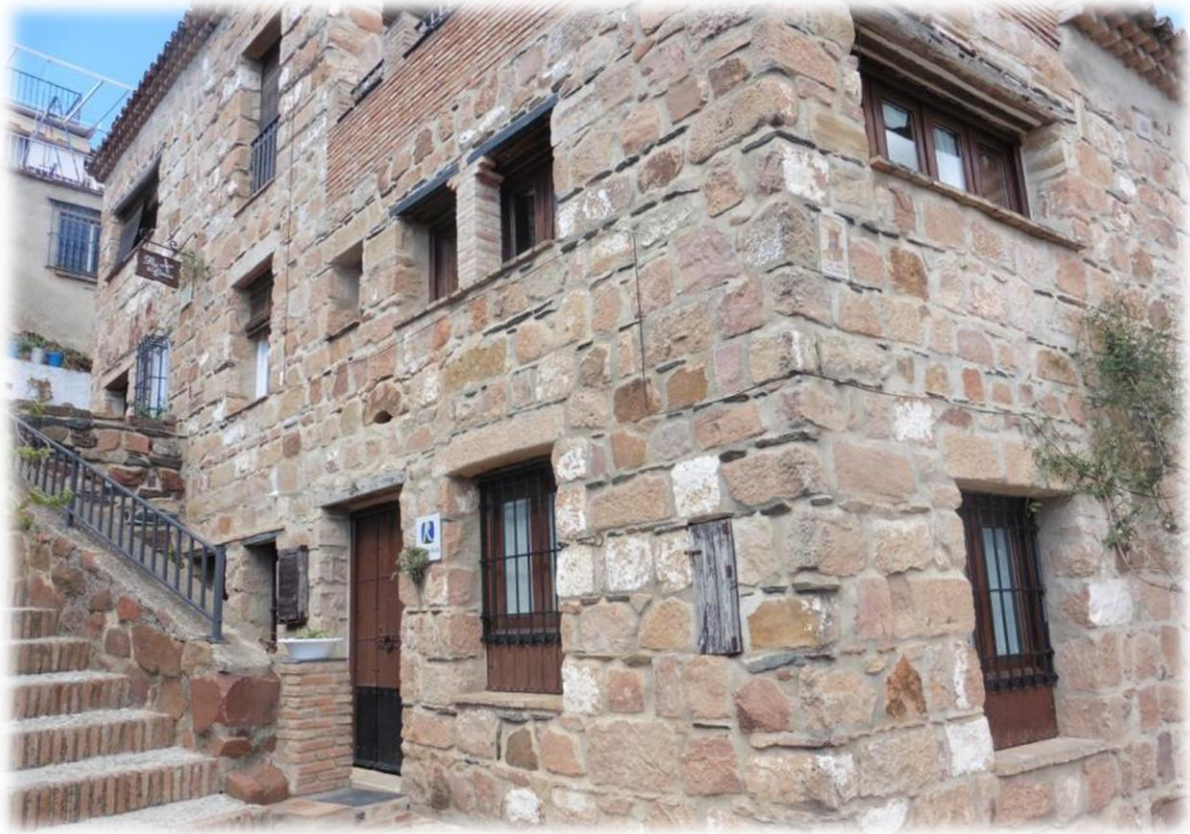

Met zijn ongeveer 2500 inwoners niet echt heel groot. Toch is het een dorp waar het op 1 na alleroudste kasteel van europa staat. Het “Castillo de Burgalimar” een imposante burcht die gebouwd is in de X e eeuw door de toenmalige Moorse heersers.

Baños de la Encina Territorio Lince

El lince ibérico (*Lynx pardinus*) es el felino más amenazado del mundo, catalogado En Peligro de Extinción, la estima poblacional es de alrededor de 400 ejemplares (2015), siendo Sierra Morena y concretamente las Sierras de Andújar donde se encuentra aproximadamente la mitad de la población y ha sido crucial en su conservación hasta nuestros días.

MUSEO MUNICIPIO BAÑOS DE LA ENCINA



Ayuntamiento de Baños de la Encina

El término municipal de Baños de la Encina está en el extremo más oriental de las Sierras de Andújar y es una importante área de expansión de la población de lince, albergando varios territorios de adultos y una importante población de juveniles.
El lince ibérico es un animal especialista que depende de las

poblaciones de conejo silvestre y de presencia de un monte mediterráneo bien conservado, teniendo especial predilección por terrenos graníticos con lugares tranquilos para refugiarse, pero sobre todo, buenas densidades de conejo que no todos los lugares reúnen condiciones y es tan exigente la especie.



Sierra Morena, Reducto de Biodiversidad

Sierra Morena es el más extenso y mejor conservado bosque mediterráneo de Europa, encontrándose en ella especies autóctonas y vegetales muy amenazadas a nivel Mundial, siendo el indiano europeo el lince ibérico. Por su delicado estado de conservación, se encuentra aquí la mayor población.

Para ver todo por sí mismo, visita el lince ibérico en su hábitat, el bosque mediterráneo de Sierra Morena, un lugar por el que se ha creado un espacio de conservación, la que ha hecho que la zona sea un espacio de especial conservación. Aquí se encuentra el espacio de conservación de la Red Natura 2000.

Entre otros, albergamos, en su territorio, el conejillo de las islas, el conejo ibérico, el zorro ibérico, el jabalí, el ciervo, el corzo, el león ibérico, el lince ibérico y el águila imperial. En los últimos tiempos las especies más amenazadas son el águila imperial, el quebrantavieja y el águila real. Este espacio de conservación es un espacio de especial conservación de la Red Natura 2000.

Este es uno de los pocos lugares de Europa donde se conserva el conejo ibérico, un animal que ha sido considerado como una especie en peligro de extinción. El conejo ibérico es un animal que ha sido considerado como una especie en peligro de extinción. El conejo ibérico es un animal que ha sido considerado como una especie en peligro de extinción.

El lince ibérico es un animal que ha sido considerado como una especie en peligro de extinción. El lince ibérico es un animal que ha sido considerado como una especie en peligro de extinción. El lince ibérico es un animal que ha sido considerado como una especie en peligro de extinción.

El lince ibérico es un animal que ha sido considerado como una especie en peligro de extinción. El lince ibérico es un animal que ha sido considerado como una especie en peligro de extinción. El lince ibérico es un animal que ha sido considerado como una especie en peligro de extinción.



Lacerta montana

Ayuntamiento de Baños de la Encina





Het heette toen “Bury al-Hamma” wat vrij vertaald het kasteel van de baden betekent. Het kasteel bevat maar liefst 14 torens en is een van de best bewaarde voorbeelden van vestingswerken uit de tijd van het kalifaat van Cordoba.



De plek waar het gebouwd is was in die tijd een belangrijke route richting de toenmalige hoofdstad Cordoba en diende dus ter verdediging daarvan.

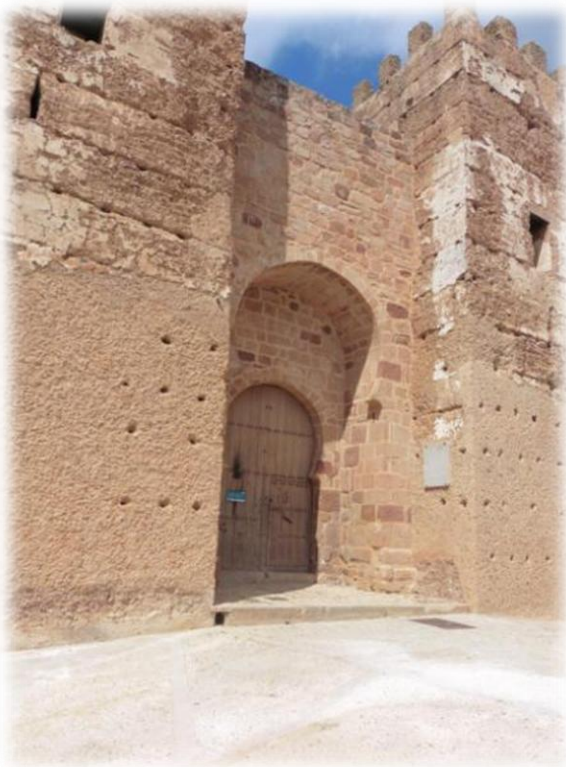

Door zijn strategische ligging werd het kasteel zeer vaak belegerd en het duurde tot 1225 dat het kasteel pas definitief in handen van de Christenen uit het Noorden viel.



Het kasteel is te bezichtigen middels een rondleiding. In het dorp kan men meerdere overblijfselen uit de vroegere tijd bekijken. Natuurlijk valt alles in het niets naast het kasteel, en de Ermita del Cristo del Llano, de oude kerk of de vele oude huizen daterende uit de 17^{de} eeuw.



We kuieren wat rond in de historische oude stad en komen voorbij een smalle rijwoning zonder ramen. Had de deur niet open gestaan dan zouden we het niet gezien hebben. Maar deze smalle woning is een kapperszaak. Van buitenaf wijst niets er op dat hier een kapper woont.

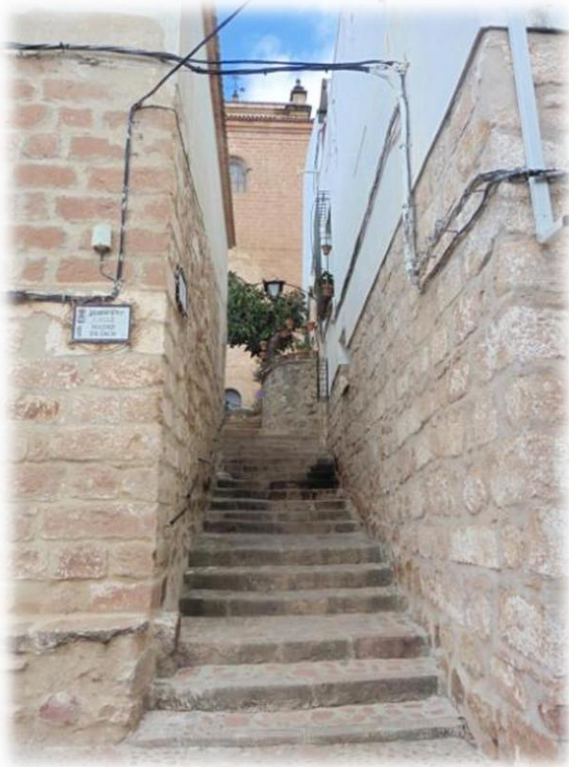

Helemaal boven in het dorp staat een oude windmolen uit de 18^{de} eeuw. De molen is een paar jaar geleden gerenoveerd met Europees geld. Binnen in de molen is een klein museum maar deze is enkel maar toegankelijk tijdens bepaalde feestdagen.



Telkenmale we in Spanje verblijven, en Frans er bij is, proberen we een paellapan met bijbehorende brander op de kop te tikken. Wij vragen dit steeds aan de huiseigenaar en meestal bezit die wel zo'n ding.



Er is wel wat werk aan zo'n paella maar het werk wordt verdeeld en zo valt dat vele werk toch nog mee. Jan dient de open haard aan te steken en er voor te zorgen dat het vuur aanblijft.





Zondag 26 maart 2017

- Van : Baños de la Encina 400 m
- Naar : Carolina 620 m
- Afstand : 22 km
- Stijgen : 600 m
- Dalen : 400 m
- Duur : 6

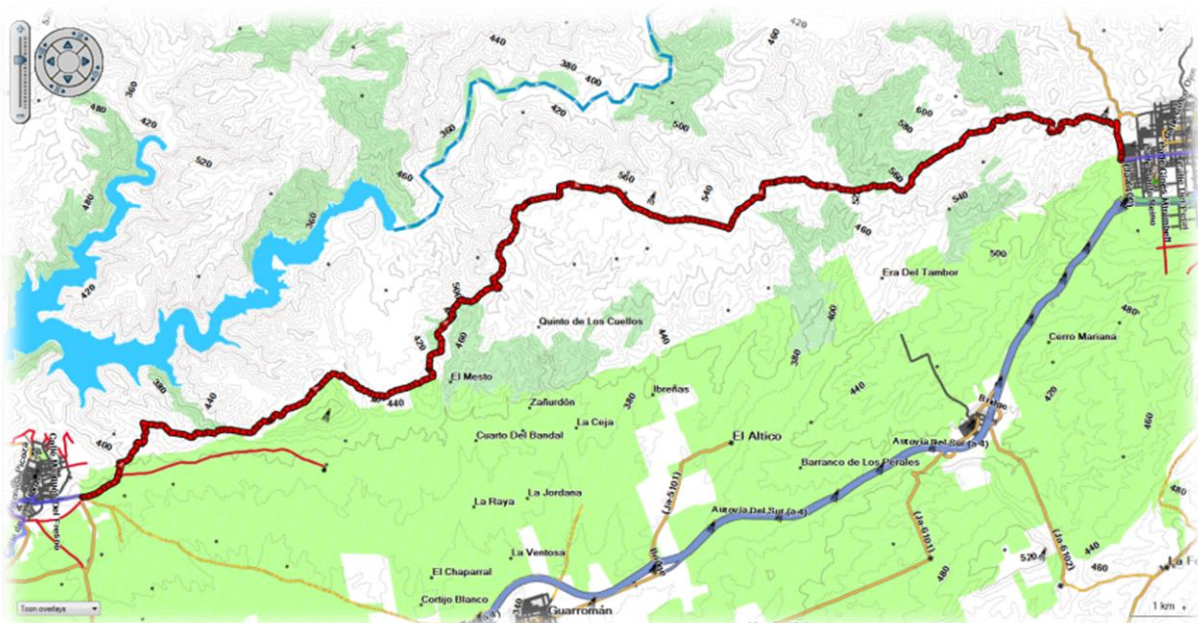





Jan doet een rondje rond Marmolejo, het dorp waar we gehuisvest zijn. De rest van de groep wordt, zoals gewoonlijk, terug in twee gedeeld. Een groepje wordt afgezet aan het beginpunt van de wandeling en de andere groep rijdt met de auto door tot het eindpunt en start daar dan de wandeling in omgekeerde richting.





Deze zwarte varkens hebben we ditmaal niet in het wild gezien. Het is een boerderij waar ze gekweekt worden. Ze worden “pata negra” genoemd wat zoveel betekent als “zwarte poot”. Maar eigenlijk zijn het Iberische varkens.





Ze komen vooral voor in steen en kurkeikenbossen en voeden zich met grassen, kruiden en wortels. Het eten van olijven en eikels geeft hun vlees een speciale kruidige smaak. De varkens zijn helemaal niet schuw en men kan ze dan ook heel dicht benaderen.





De overheid laat, gecontroleerd, gezonde dieren slachten om aaseters zoals valse gieren van voedsel te voorzien. De boeren mogen hun dode dieren immers niet langer meer laten liggen op hun landerijen, dit in verband met de gekke koeienziekte.





De vale gier kan tot 1 m lang worden en een vleugelspanwijdte hebben van 2,65 m. De vale gier rust en broedt op en langs steile kliffen.